（第二版）　（明治卅一年五月九日第三種郵便物認可）　昭和十三年八月五日（金曜日）　臺灣日日新報　第一万三千七百八十五號　A　（一）

臺灣昌新報 夕刊 八月四日 一部二錢 夕刊定価一部二錢

敵廿九機を屠る

海の荒鷲漢口を襲ひ 壯絶なる空中戰

【○○発四日發同盟】三日午前十時頃漢口航空隊は大挙漢口を襲ひ敵イ十五型イ十六型戰鬪機五十餘機と壯烈なる空中戰を展開せるが我が方の損害は極めて輕微なるに反し敵は廿九機を撃墜せられ地上に於ても多大の損害を與へた、この日漢口上空に飛来した敵機は約百機にして我が方の迎撃機は約三十機であつた

【上海三日發同盟】航空隊發表、三日漢口航空隊○○機と交戰し○○機を撃墜し○○機に損害を與へ我方は○○機を失つたのみである、この日漢口上空に於ける空中戰は開戰以來最大のもので我が方の戰果は敵機撃墜廿九機、地上破壞十機、我が方の損害は○○機である

【上海三日發同盟】航空隊發表、三日漢口飛行場を空襲し空中戰に於て三十二機を撃墜し地上七機を撃破せり、我が一機未だ歸還せず、飜つて漢口の敵飛行場は我が爆撃機隊の爆撃により滑走路は到る處大穴を穿たれ格納庫は悉く破壞され殘存機は僅かに數機に過ぎず、これが補充は到底不可能なるべく敵地上防空砲は壯烈なる射撃を續けたるも我が戰鬪機隊は敢然その眞つ唯中に突入し戰意なき敵機を追撃しその三十二機を撃墜、其の他地上に於ても多大の戰果を收めたり、敵地上防空砲火は熾烈なるものありたるも我が戰鬪機隊は悠々飛行場上空の制空權を握り敵機しある地上七機を撃破し大なる

縱貫線の不通箇所 明朝までに開通

高千穂丸の船客を連絡

蘇花道路交通不能

徒歩連絡の見込も立たず

八月四日鯉花道路は驟雨（最高点十二粍）の為め埋没した岩石の場所で陸間の為め埋没した午前八時十五分頃の蘇澳発花蓮港行の上り旅客列車は午前十時四十分頃蘇澳に着いたので直ちに市内を一周して各所で挨拶をなし後十一時半より再發所前に停つて一般市民に見物せた、使用車は台北駅を午前九時十分に出發蘇澳着同駅に着いたのは十時四十分所要時間五十分であつた、途中トンネル工事現場が二箇所あつて実際は四十分あれば十分運轉出來ると謂つて居た

【蘇澳四日發電話】蘇花道路は四日の上り旅行より開通の豫定であるが、尚ほ同列車は竹南にて約一時間停車させる筈が約二時間停車させる事になつた為め蘇澳着は豫定より五時間遅れ午後五時頃となる筈、尚ほ同列車は竹南にて連絡する筈になつた

【蘇澳四日發電話】蘇花道路は四日の上り旅行より開通の豫定であるが、尚ほ同列車は竹南にて約一時間停車させる筈が約二時間停車させる事になつた為め蘇澳着は豫定より五時間遅れ午後五時頃となる筈、尚ほ同列車は竹南にて連絡する筈になつた

【蘇澳四日發電話】蘇花道路は四日の上り旅行より開通の豫定であるが、尚ほ同列車は竹南にて約一時間停車させる筈が約二時間停車させる事になつた為め蘇澳着は豫定より五時間遅れ午後五時頃となる筈、尚ほ同列車は竹南にて連絡する筈になつた

【蘇澳四日發電話】蘇花道路は四日の上り旅行より開通の豫定であるが、尚ほ同列車は竹南にて約一時間停車させる筈が約二時間停車させる事になつた為め蘇澳着は豫定より五時間遅れ午後五時頃となる筈、尚ほ同列車は竹南にて連絡する筈になつた

非常時にデビューした木炭自動車が四日午前十時四十分港都基隆に御目見得した右は本紙提供の商品

台北間四四十キロを走破した、道路自動車工作會社員第一號で考案した瓦斯木炭兼用自動車で基隆に到着するや直ちに市内を一廻りして各所で挨拶をなし後十一時半より再發所前に停つて一般市民に見物せた、使用車は台北駅を午前九時十分に出發蘇澳着同駅に着いたのは十時四十分所要時間五十分であつた途中トンネル工事現場が二箇所あつて実際は四十分あれば十分運轉出來ると謂つて居た

曉・血の慘劇

金錢強要の賊と渡り合ふ けさ新竹市湳雅町で

【新竹電話】現金二千圓を強要せんとして強盗殺人事件に變貌した新竹市民を戰かせてゐる、四日午前六時二十分頃新竹市湳雅九八番戸商業○○○（六十）方の店頭に「夫の命が惜しければ金を出せ」と書いた脅迫狀が投げ込まれてゐるのを同家の雇人○○○（二十）が發見、驚いて家人に知らせ、家人は驚いて○○○方に駆けつけたが、○○○は既に何者かに刺殺されてゐた、○○○は昨年十二月頃から金錢關係で○○○と仲が悪く、○○○方を訪れる者が多かつたので、犯人は○○○の知人ではないかと見られてゐる、○○○は昨年十二月頃から金錢關係で○○○と仲が悪く、○○○方を訪れる者が多かつたので、犯人は○○○の知人ではないかと見られてゐる、○○○は昨年十二月頃から金錢關係で○○○と仲が悪く、○○○方を訪れる者が多かつたので、犯人は○○○の知人ではないかと見られてゐる

總長官選案に對し 東大兩學部の對立

結局評議會派を支持

【東京四日發同盟】荒木文相の總長官選提案に關し東大では一日部長會議を開催、現行制度を是認し強硬反對態度を示した結果の決定に伴つて三日午後一時より法經兩學部が夫々教授會を開催、法學部は評議會の意見を尊重し支持する旨意見一致、一方經濟學部は十方、本位田、土方、行政各六名は現場に於て辭任した

【東京四日發同盟】荒木文相の總長官選提案に關し東大では一日部長會議を開催、現行制度を是認し強硬反對態度を示した結果の決定に伴つて三日午後一時より法經兩學部が夫々教授會を開催、法學部は評議會の意見を尊重し支持する旨意見一致、一方經濟學部は十方、本位田、土方、行政各六名は現場に於て辭任した

明治、中西の所謂革新派教授より大學自治の根本的侵害は拒否するが國家目的の為め行政整理を斷行、現行制度を是認し強硬反對態度を示した結果の決定に伴つて三日午後一時より法經兩學部が夫々教授會を開催、法學部は評議會の意見を尊重し支持する旨意見一致、一方經濟學部は十方、本位田、土方、行政各六名は現場に於て辭任した

明治、中西の所謂革新派教授より大學自治の根本的侵害は拒否するが國家目的の為め行政整理を斷行、現行制度を是認し強硬反對態度を示した結果の決定に伴つて三日午後一時より法經兩學部が夫々教授會を開催、法學部は評議會の意見を尊重し支持する旨意見一致、一方經濟學部は十方、本位田、土方、行政各六名は現場に於て辭任した

阪神間不通省線攝津本山 住吉間の線路崩潰

荒木文相がグライダー講習を見學

荒木文相は三十日午前八時新橋驛発出發前所沢飛行場で全国学校教員のグライダー講習を見学した【寫眞は見學中の荒木文相】

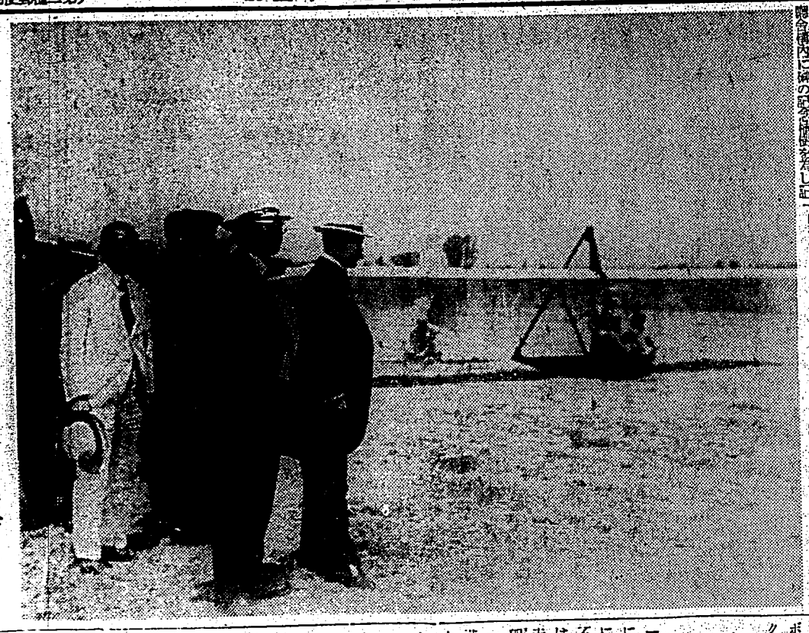

基隆署構內に記念植樹

【基隆電話】基隆署では今回竹田局長から過般の御親臨に對し勤勞奉仕を興つたが之を有意義に使用したいとふので研究の結果新廳舍構内に記念植樹を為し記念碑を建て關係員に對しては、記念植樹は前任署長の勤續十年と新任署長の榮轉とを記念する意味で植樹したものである

糠から蠟の代用品

大阪工研の山崎技師が研究

靴墨や家具の磨蠟に

【大阪四日發本社支局特電】代用品時代に相應をかけて今度は大阪市立工業研究所山崎技師が今回糠油から蠟の代用品、靴墨、カーボンペーパー、家具の磨蠟、チック、コールドクリームと云つた風變りな蠟代用品の製造に成功し更に之等製品の販賣に關し目下大阪市内の一流問屋と交渉中であるが、之等の蠟代用品の製造は極めて簡單で一斤の糠から約一斤の蠟が出來、之に要する經費は僅かに一斤十錢内外であるから一斤の販賣價格を二十錢内外とすれば相當の利益があるので、目下大阪市内の一流問屋と交渉中であるが、之等の蠟代用品の製造は極めて簡單で一斤の糠から約一斤の蠟が出來、之に要する經費は僅かに一斤十錢内外であるから一斤の販賣價格を二十錢内外とすれば相當の利益があるので、目下大阪市内の一流問屋と交渉中であるが、之等の蠟代用品の製造は極めて簡單で一斤の糠から約一斤の蠟が出來、之に要する經費は僅かに一斤十錢内外であるから一斤の販賣價格を二十錢内外とすれば相當の利益があるので、目下大阪市内の一流問屋と交渉中であるが、之等の蠟代用品の製造は極めて簡單で一斤の糠から約一斤の蠟が出來、之に要する經費は僅かに一斤十錢内外であるから一斤の販賣價格を二十錢内外とすれば相當の利益があるので、目下大阪市内の一流問屋と交渉中であるが、之等の蠟代用品の製造は極めて簡單で一斤の糠から約一斤の蠟が出來、之に要する經費は僅かに一斤十錢内外であるから一斤の販賣價格を二十錢内外とすれば相當の利益があるので、目下大阪市内の一流問屋と交渉中であるが、之等の蠟代用品の製造は極めて簡單で一斤の糠から約一斤の蠟が出來、之に要する經費は僅かに一斤十錢内外であるから一斤の販賣價格を二十錢内外とすれば相當の利益があるので、目下大阪市内の一流問屋と交渉中であるが、

阪神地方一帶に 小兒麻痺猖獗

水魔の次ぎにこの奇病

【神戸四日發本社支局特電】水魔に惱まされた阪神地方にはクイル氏病が流行してゐる、折柄今度は地方に流行猖獗者は既に五百名に垂んとし市民を恐怖させてゐる、この奇病は曾てアメリカの南部北支那で發病後の鉄の肺臓でシカゴへ關つたあのハイネーメディン氏病（脊髄性小兒麻痺）である

【神戸四日發本社支局特電】水魔に惱まされた阪神地方にはクイル氏病が流行してゐる、折柄今度は地方に流行猖獗者は既に五百名に垂んとし市民を恐怖させてゐる、この奇病は曾てアメリカの南部北支那で發病後の鉄の肺臓でシカゴへ關つたあのハイネーメディン氏病（脊髄性小兒麻痺）である

觀測所が獨立して 『臺灣氣象臺』となる

けふその官制公布さる

冬期季節風吹荒ぶ日本海方面の警備地として本邦唯一の軍港、軍事上に於ける極めて重要地点に所在するのみならず、其の地位帝國國防の樞軸として軍事上の要地たるのみならず、我國南方發展の要衝として關係重且つ緊密なる關係を有する点に鑑み別項通り總督府の機構改革を斷行、從來の臺北測候所を獨立して『臺灣氣象臺』と改稱し、之が官制を本日附を以て公布された

北九州から來る 魚類の販賣禁止

コレラ防遏のため 臺北州で斷行

【基隆電話】ガソリン節約實施に伴ひ基隆市内各所に於ける人力車夫の生活は益々窮迫の度を加へつゝあるが、之が救濟策として基隆署では今回市内各所に人力車夫の休憩所を設置することゝなつた

【基隆電話】ガソリン節約實施に伴ひ基隆市内各所に於ける人力車夫の生活は益々窮迫の度を加へつゝあるが、之が救濟策として基隆署では今回市内各所に人力車夫の休憩所を設置することゝなつた

重油節約 座談會

【基隆電話】台北州水産會基隆支部では四日午後一時から水產館に於て關係者の出席を求め重油節約に關する座談會を開催、參會者は約五十名で重油節約に關する各自の意見を述べ大體左の如き決定を見た

貨物船流失か

中港溪口で行方不明

【新竹電話】二日の暴風雨下一時に至つての風雨に竹南郡中港溪口にて繋留中の貨物船一隻は碇泊中の船員は全部上陸して居たので船内には誰も居らず風雨の為めロープが切斷されて流失したものらしい、尚ほ船は五噸位の小型船で船員は未だ發見されず、又流失は全部積載してゐる、又流失は全部積載してゐる

【新竹電話】二日の暴風雨下一時に至つての風雨に竹南郡中港溪口にて繋留中の貨物船一隻は碇泊中の船員は全部上陸して居たので船内には誰も居らず風雨の為めロープが切斷されて流失したものらしい、尚ほ船は五噸位の小型船で船員は未だ發見されず、又流失は全部積載してゐる

〝棺〟一つが二千元

……北京古物陳列所長錢桐氏の葬儀……

（二）

北京にて　安藤德器

〝同慶の至り〟

山縣内務局長の談

龜井氏の著書〝日本學〟 盟邦獨逸で大持て

文字が語る親善ばなし

史蹟を探る

大衆ハイク

【臺南電話】臺南州山會では七日（日）

【臺南電話】臺南州山會では七日（日）

【新竹電話】二日午前七時頃臺湖市關西中和自動車運轉手○○○（二十）は同僚○○○（二十）外二名が居ない間に同車を無斷運轉して一時間許り乘廻し、同車を元の位置に戻して置いたが、同車の發動機が故障を生じ運轉不能となつたので、同運轉手は本年二月にも同様無斷運轉して居るので、今回は嚴重に處分される筈である

【新竹電話】二日午前七時頃臺湖市關西中和自動車運轉手○○○（二十）は同僚○○○（二十）外二名が居ない間に同車を無斷運轉して一時間許り乘廻し、同車を元の位置に戻して置いたが、同車の發動機が故障を生じ運轉不能となつたので、同運轉手は本年二月にも同様無斷運轉して居るので、今回は嚴重に處分される筈である

南極と北極に 電氣の天の河

マクニツシュ博士が發表

【ワシントン發同盟電話】はるか天駆ける天空に流の河ならぬ電氣の河が流れてゐることが最近判明した、カーネギー學會のA・G・マクニツシュ博士が最近ワシントンで行はれた米國地理學會の總會で發表した學說によると南極及び北極の地上六十哩乃至七十哩の大氣圏には驚異百哩の總大な電氣の河が流れてゐることが發見された、博士は最近新しき數學的分析法によつてこれらの電氣の河の研究に着手してゐるが、この電氣の河は極地に近づく程光度が強く、西方に向つて流れてゐるものと推測され北極から夫々一千五百哩の距離まで及んでゐる、この電氣の總大な流れは磁氣の起る際に一種特別線に現はれる特異な電氣現象の起る原因は未だ全く判つてゐないが、この電氣の河の活動に基くものと信ぜられる微分子の活動に基くものと同時に太陽から發する微分子の活動に依つて發生するものとも考へられる、所で磁氣嵐が最も強く現はれる極地帶は低緯度に比べ方向を轉じ更に電氣の大河は南方に向つて流れることになるといふ

【ワシントン發同盟電話】はるか天駆ける天空に流の河ならぬ電氣の河が流れてゐることが最近判明した、カーネギー學會のA・G・マクニツシュ博士が最近ワシントンで行はれた米國地理學會の總會で發表した學說によると南極及び北極の地上六十哩乃至七十哩の大氣圏には驚異百哩の總大な電氣の河が流れてゐることが發見された、博士は最近新しき數學的分析法によつてこれらの電氣の河の研究に着手してゐるが、この電氣の河は極地に近づく程光度が強く、西方に向つて流れてゐるものと推測され北極から夫々一千五百哩の距離まで及んでゐる、この電氣の總大な流れは磁氣の起る際に一種特別線に現はれる特異な電氣現象の起る原因は未だ全く判つてゐないが、この電氣の河の活動に基くものと信ぜられる微分子の活動に依つて發生するものとも考へられる、所で磁氣嵐が最も強く現はれる極地帶は低緯度に比べ方向を轉じ更に電氣の大河は南方に向つて流れることになるといふ

佐久間總督の 二十四回忌

けさア舉行

故佐久間總督の二十四回忌は四日午前十時より大將と縁故の深い台北市法界坡町子爵寺で嚴修されたが小林參謀、古莊軍司令官、森岡總務長官をはじめ官民多數が參拜した

故佐久間總督の二十四回忌は四日午前十時より大將と縁故の深い台北市法界坡町子爵寺で嚴修されたが小林參謀、古莊軍司令官、森岡總務長官をはじめ官民多數が參拜した

居眠り運轉手 人力車夫を飛す

【臺南電話】二日午前七時頃臺南市關廟庄中和自動車運轉手○○○（二十）は同僚○○○（二十）より大將と縁故の深い台北市法界坡町子爵寺で嚴修されたが小林參謀、古莊軍司令官、森岡總務長官をはじめ官民多數が參拜した

【臺南電話】二日午前七時頃臺南市關廟庄中和自動車運轉手○○○（二十）は同僚○○○（二十）より大將と縁故の深い台北市法界坡町子爵寺で嚴修されたが小林參謀、古莊軍司令官、森岡總務長官をはじめ官民多數が參拜した

臨濟寺道場員の 勤勞奉仕隊

總數二百名を編成

円山の臨濟宗國師寺の境内擴張及び道場建設の為め勤勞奉仕隊を編成、同隊は昨年二十四日當山開基児玉前第十四代總督の命日を期し勤勞奉仕を行ふ筈であつたが、雨天の為め延期し、本月二日午前四時半起床、打掃除、行後勤勞奉仕の目的と共に精神的修養の為め八月二日迄に總數を集め境内の整理を為すことゝなつた

円山の臨濟宗國師寺の境内擴張及び道場建設の為め勤勞奉仕隊を編成、同隊は昨年二十四日當山開基児玉前第十四代總督の命日を期し勤勞奉仕を行ふ筈であつたが、雨天の為め延期し、本月二日午前四時半起床、打掃除、行後勤勞奉仕の目的と共に精神的修養の為め八月二日迄に總數を集め境内の整理を為すことゝなつた

終へて

ホワイト・ハウスから出て來たテンプルちやんはサイン・ブックを出して見せたがそれには一頁全部を使つて大きな字で「ヤーリーへ、最女の古き友クランクリン・D・ルーズベルトより」と書かれてあつた、テンプルちやんは「これはとても大事な本よ」と云ひながらそのサイン・ブックを大切さう、抱へて歸つた

窓飾改善座談會

【台中電話】台中市では過般山縣開催に際し窓飾改善を開催したがその結果、ショーウインドとして改善を要すべき点が多々あり、且つ顧客吸收にも更に一段の工夫を要するので市當局の下に來る八日午後七時半より市民館に於て市内各商店經營者及び造營の經營員を招致して座談會を開催し經營の經營改善につき意見交換をなす事になつてゐる

【台中電話】台中市では過般山縣開催に際し窓飾改善を開催したがその結果、ショーウインドとして改善を要すべき点が多々あり、且つ顧客吸收にも更に一段の工夫を要するので市當局の下に來る八日午後七時半より市民館に於て市内各商店經營者及び造營の經營員を招致して座談會を開催し經營の經營改善につき意見交換をなす事になつてゐる

城内分會で簡 閻點呼の豫習

本年度國防獻金割當額の一二割前後に當る金額を本月末六、七日の二日間に亘り各戸に割當て徴收する筈であるが、之が實施に先だち城内分會では來る八日午後七時より同會館に於て豫習を行ふ筈である

本年度國防獻金割當額の一二割前後に當る金額を本月末六、七日の二日間に亘り各戸に割當て徴收する筈であるが、之が實施に先だち城内分會では來る八日午後七時より同會館に於て豫習を行ふ筈である

笹盛本社員の講演

【臺北電話】臺北第二選擧區管内出身の衆議院議員笹盛本社員は來る十日午後一時より同區内の有志を集めて同會館に於て講演會を開催する筈である

【臺北電話】臺北第二選擧區管内出身の衆議院議員笹盛本社員は來る十日午後一時より同區内の有志を集めて同會館に於て講演會を開催する筈である

樂園島會社 生徒を募集

【基隆電話】基隆築港の際出來た樂園島會社では第一年生として五年生徒の生徒募集中であるが、入學志望者は本月二十日迄に市役所内同會社に申込まれたしと

【基隆電話】基隆築港の際出來た樂園島會社では第一年生として五年生徒の生徒募集中であるが、入學志望者は本月二十日迄に市役所内同會社に申込まれたしと

北九州から來る 魚類の販賣禁止

コレラ防遏のため 臺北州で斷行

「コレラ」發生の為め北九州地方より來る魚類の販賣が禁止されたので、鹿川丸によつて門司に送入した「コレラ」は若松埠頭に陸揚されたが、之が臺灣へ輸入されないものがあるが、臺灣着鹿川丸の乘組員一名が發病したので、之が為め同船は檢疫の為め門司沖に碇泊中である

「コレラ」發生の為め北九州地方より來る魚類の販賣が禁止されたので、鹿川丸によつて門司に送入した「コレラ」は若松埠頭に陸揚されたが、之が臺灣へ輸入されないものがあるが、臺灣着鹿川丸の乘組員一名が發病したので、之が為め同船は檢疫の為め門司沖に碇泊中である

一隻毎に檢疫證明書を發行するが、一隻でも檢疫證明書を發行することになつてゐるから營業者は勿論一般民衆も十分注意されたい

一隻毎に檢疫證明書を發行するが、一隻でも檢疫證明書を發行することになつてゐるから營業者は勿論一般民衆も十分注意されたい

前福岡市長久世氏も遂に起訴

【福岡四日發同盟】福岡市長久世氏も遂に起訴

【福岡四日發同盟】福岡市長久世氏も遂に起訴

斷然面白い

✿銃後藝術の粹！

本邦最初のノンストップ・ボードビル！五十餘名の大一座

✿ダンス・舞踊・曲藝

空中曲技・自轉車曲乘り・ジャズ演奏・魔奇術・寸劇

その他……

誰方にも向く

大演藝集團！

臺北全市の出征軍人御家族を慰問御招待に上りました

八月五日より十四日まで

開始 七時夕

榮座

アダチ大舞踊團來演

今晩の映畫

◆芳乃館　臺一時上映
1バスター・ニュース　午後一時二十分
2ナチの組織の秘密　午後二時五十分
3大都會五十三ニュース　午後三時二十分

◆國際館　臺一時上映
1旅の風來坊　午後一時二十分
2西遊記の王者　午後二時五十分
3悦樂の山嶽隊　午後三時二十分

◆タイゲキ　臺一時上映
1週日ニュース　午後一時二十分
2無敵艦隊出動せず　午後二時五十分
3愛國の殿堂　午後三時二十分

◆新世界館　臺一時上映
1週日ニュース　午後一時二十分
2ラムネの製造法　午後二時五十分
3愛國の誓ケ原（仮題）　午後三時二十分

◆大世界館　臺一時上映
1週日ニュース13　午後一時二十分
2陸にハンター1　午後二時五十分
3陸にハンター2　午後三時二十分

臺日案內

	料金	發	着
醫院	文化醫院 臺北市新起町四丁目	小林醫院（入院）	臺北市新起町四丁目
内地土産	桐田のパインアップル	臺北市榮町一丁目	六〇
	桐田の冷西瓜	臺北市榮町一丁目	六〇
樂器	山葉オルガン	臺北市榮町一丁目	六〇
寫眞	光十八ミリ	臺北市榮町一丁目	六〇
金融	フタバ寫眞機部	臺北市榮町一丁目	六〇
藥種商	電話帳商品券	臺北市榮町一丁目	六〇
	商品券高價買入	臺北市榮町一丁目	六〇
	端息ワンガー	臺北市榮町一丁目	六〇
	モサトール	臺北市榮町一丁目	六〇
雜件	特許商標	臺北市榮町一丁目	六〇
	平戸の招味噌	臺北市榮町一丁目	六〇
	平戸のかまぼこ	臺北市榮町一丁目	六〇
	百湯撰	臺北市榮町一丁目	六〇
	千里眼	臺北市榮町一丁目	六〇

臺日案內

醫院
文化醫院 臺北市新起町四丁目 小林醫院（入院） 臺北市新起町四丁目 六〇

内地土産
桐田のパインアップル 臺北市榮町一丁目 六〇
桐田の冷西瓜 臺北市榮町一丁目 六〇

樂器
山葉オルガン 臺北市榮町一丁目 六〇

寫眞
光十八ミリ 臺北市榮町一丁目 六〇

金融
フタバ寫眞機部 臺北市榮町一丁目 六〇

藥種商
電話帳商品券 臺北市榮町一丁目 六〇
商品券高價買入 臺北市榮町一丁目 六〇
端息ワンガー 臺北市榮町一丁目 六〇
モサトール 臺北市榮町一丁目 六〇

雜件
特許商標 臺北市榮町一丁目 六〇
平戸の招味噌 臺北市榮町一丁目 六〇
平戸のかまぼこ 臺北市榮町一丁目 六〇
百湯撰 臺北市榮町一丁目 六〇
千里眼 臺北市榮町一丁目 六〇

あすの天氣

臺北州　晴
臺中州　晴
臺南州　晴
高雄州　晴
花蓮港廳　晴
澎湖廳　晴

新學期を迎へるまで
ぼんやり過すな
先づ讀書の習性を培へ

もう八月になりました。この頃子供も親も放されたような気持へでだらしのない生活をしてはゐませんか。つまり何ということなく時間を空費してはゐませんか。これは大変な考へ違ひで児童心身の發育は夏休みだからといつて停止するものでなく、むしろ暑い時ほど成長は旺盛なのですから、さゝ殘りの休を有効に利用しませう。

學校では「讀書力」の養成には相當力をつくして居ますが、殘暑の酷熱の候は、讀書の興味、讀書の習慣の養成には手が回りてゐないやうに思はれます。また家庭でも平生家事の繁忙、宿題に追はれ勝ちで課外讀本を與へる餘裕がないためにこの方面が不十分になり勝ちです。

×　×

こゝで教科書から解放されてゐる今日こそ自由な氣持で讀書に親しませ、讀書興味の涵養と同時に讀書の良習慣をつけたいものです。先づその方法の第一歩として低学年、中学年でない限り、興味に富む讀物を與へた方がよいと思ひます。

今は一年中で一番暑い時期で心身の緊張を見る時ですから、知識を單下と云ふやうな功利的な立場からでなしに、興味のあるものから入つて、なるほど本といふものは面白いものだといふ感情を培ふことを主眼とします。

この際その児童の興味の對象を知ることが第一歩です。興味には直接興味と間接興味とがありますが、直接興味は主として感覚的興味で、これは生れて來まして、しかし優良本位の讀物だけでは、眞の讀書人を作ることはむつかしいのであつて、更に讀物を使うて研究し、調査することの興味を與へ、それらの方法を指導してやることが必要です。

×　×

殊に夏は一年中で、自然のいろ〳〵のものの最も豊かな季節で、子供達を喜ばせる動物に惹まれ易い時分ですから、知識慾を満足させるやうな讀物を與へるやうにしたいものです。

×　×

こゝで夏休の讀書に關して一言したいことは、讀書の範圍を廣くすることです。ともすると讀書の範圍が狭くなり勝ちで、同じ讀物を繰返して讀むやうな傾向があります。これは一方には讀書の興味を深くする點もありますが、他方には讀書の興味を狭くする點もあります。讀書の興味を深くすると同時に、讀書の範圍を廣くすることを忘れてはなりません。

×　×

讀書の範圍を廣くするには、讀書の興味を深くすることが必要です。讀書の興味を深くするには、讀書の範圍を廣くすることが必要です。この二つは相關的に考へて實行しなければなりません。

×　×

讀書の興味を深くし、讀書の範圍を廣くするには、讀書の習慣を養ふことが必要です。讀書の習慣を養ふには、讀書の興味を深くし、讀書の範圍を廣くすることが必要です。

×　×

讀書の興味を深くし、讀書の範圍を廣くし、讀書の習慣を養ふには、讀書の興味を深くし、讀書の範圍を廣くし、讀書の習慣を養ふこと

江戸桃花陣 (105)

（第十回）

海音寺潮五郎作
富永謙太郎畫

百鬼夜行 (十四)

「おや、御新造、何かお忘れもの」

先刻の若い衆が鏡花宅で迎へた。

「いいえ、また來たといつて頂戴」

澄まして答へるおりんである。

「どうなさいました」

とかくも、また前の客間に通たなら、重兵衛も驚いてゐる。

「先刻のことについて、ちよいとないしよでおねがひしたいことがあつて來たのよ」

「……？」

「親分の手にかかれば、どうせ縛りもな助け出しが出來るに違ひないと思ひますけれどね——」

「いや、そいつアわかりませんぜ手前だつて人間でや。醜態みたいにはなりませんよ」

「いいえ、あたし親分の手にかけて出來たいことはないと賢つてるんですからね。さ、他人樣

「ははははは、ま、どうでもよござんす。あつしの知つたこつちやない。よござんす。もし、お助けすることが出來たら、お牢の方にお送りとけることにします」

「恩に、ますよ。これ、ほんのお礼しるしだけ、若い衆に一朱貰つてあげて頂戴」

いつの間に用意したか、帯の間から紙に包んだものを出して差出した。

「これアどうも」

重兵衛は醜態にうろついただけで、手に取つて見ようともせずにほん〳〵と手をたたいた。そして先刻の若い衆が顔を出すと、

「手前ニ遖に酒代を下さつたんだよく御禮申し上げろ」

とあつて、紙包みをさし示した

「ははは、ま、どうでもよござんす。あつしの知つたこつちやない。よござんす。もし、お助けすることが出來たら、お牢の方にお送りとけることにします」

「恩に、ますよ。これ、ほんのお礼しるしだけ、若い衆に一朱貰つてあげて頂戴」

いつの間に用意したか、帯の間から紙に包んだものを出して差出した。

「これアどうも」

重兵衛は醜態にうろついただけで、手に取つて見ようともせずにほん〳〵と手をたたいた。そして先刻の若い衆が顔を出すと、

「手前ニ遖に酒代を下さつたんだよく御禮申し上げろ」

とあつて、紙包みをさし示した

（海）（外）（小）話

新人類博物館

最近ルプラン大統領や馬國閣僚の臨席の下にパリのシャイオ宮で、人類學博物館開館式が行はれた。この博物館はこれ迄の人類博物館を遙く凌駕したもので、そのコレクションには膨大な數々の標本類が八万点が收められてゐる。即ちアイヂー島ニューヂランド、ニューギニアその他の未開の土地で蒐集した標本とか最近世界一周から帰つたヨット、ラ・コリガー又號の貴重な海洋標本類などは特に注目されてゐる。この博物館はアフリカ關係、アメリカ關係、フランス人類學研究所の後援になるもので、リグニ教授等がその管理に當る豫定であるが、館は五階建の家屋、總地面積の室、アフリカ土民の室、極地住民の室に五彩の人形を飾つて、夫々二十五人種の生活狀態を觀察出來る樣になつてゐる。殊にルプラン大統領や馬國閣僚の臨席の下にパリのシャイオ宮で、人類學博物館開館式が行はれた。この博物館はこれ迄の人類博物館を遙く凌駕したもので、そのコレクションには膨大な數々の標本類が八万点が收められてゐる。即ちアイヂー島ニューヂランド、ニューギニアその他の未開の土地で蒐集した標本とか最近世界一周から帰つたヨット、ラ・コリガー又號の貴重な海洋標本類などは特に注目されてゐる。この博物館はアフリカ關係、アメリカ關係、フランス人類學研究所の後援になるもので、リグニ教授等がその管理に當る豫定であるが、館は五階建の家屋、總地面積の室、アフリカ土民の室、極地住民の室に

飛んだハンケチ禍

ニューヨークの中央公園で散歩を樂しんでゐたジョン・ショーネッシイさんといふ御仁、持つてゐたハンケチを振つて觀覽をからかつてゐた。すると着長氏はスーツと横顏しに近寄るのはしてバクつとハンケチをくはへるとそのまま飲みこんでしまつた。そのため時價二万五千ドルもする大事な觀覽がぶなくなつたが、再びなつた公園當局草遖ジョン君を緊急に突出した。公園内の動物に打手に食物と眞べたいふ態でジョン君はマンマと五日間の拘留

レーニンの少年映畫

ソヴエットでは時今來盛にレーニン映畫が造られてゐるが今度は兒童映畫トラストが「レーニンの少年時代」といふ映畫の製作に着手した。これはレーニンの生地シンビルスク「現クリアノフスク」での幼いレーニンの生長ぶりを撮

深夜のほろ酔千鳥

足は法度

一九三三年製造出が解かれて以來、米國では嚴しく禁られた水が一度に流れ出した爲に倉庫に保管されてゐた酒類が一時に市場に出廻つたので、レーニン夫人クルプスカヤ夫人やレーニンの兄ウリアノフなどが極めて有益な酒宣を與へてゐるといふ。

深夜のほろ酔千鳥

足は法度

一九三三年製造出が解かれて以來、米國では嚴しく禁られた水が一度に流れ出した爲に倉庫に保管されてゐた酒類が一時に市場に出廻つたので、レーニン夫人クルプスカヤ夫人やレーニンの兄ウリアノフなどが極めて有益な酒宣を與へてゐるといふ。

春宵ラッパで會話を

パリのサント・ルシつながれてゐる父に會ひたいばかりに、獄舍の味の下に自動車修理工場を開いてゐる男がある。先づ「お早よう」とか「お休みなさい」とか、毀と憎れて來るにつけ複雜な感情を感ずるやうになり、遂に獄舍當局者をめぐる手續になつたところが、サント獄舍の近所に住む一人の音がくさいとかの苦情が獄舍當局へ持ち込まれた。どうも毎日獄舍附近から聽える、ラッパの音がくさいとかの苦情が獄舍當局へ持ち込まれた。どうも毎日獄舍附近から聽える、ラッパの音がくさいとかの苦情が獄舍當局へ持ち込まれた。

少年倶樂部

夏休中の少年諸君に最適な讀物として編纂そして修養の種を與へるために、るために、少年倶樂部が、特輯した「國寶圖（廿二日發賣）は發賣以來續々增刷と銘打つて登場した。本月號の特別に比べて一段りは大きい。四の四倍判表紙の中の繪が左右に大體二分して明るく眩やかな内容を示してゐる。佐藤紅緑の「二人の英雄」と相撲の大物でもり知る事ながら、

臺灣日日新報
本目夕刊共十二頁
編輯兼發行人 佐々木 貢
臺北市榮町三丁目四番地
社報新聞日日報社 印刷所
本紙定價一部六錢一ヶ月前金貳圓五拾錢（但し一ヶ月金四圓五拾錢・六ヶ月金拾七圓・一ヶ年金拾七圓（日本國內送料共）
（明治一年五月九日第三種郵便物認可）
昭和十三年八月五日（金曜日）
臺灣日日新報
第一萬三千七百八十五號
A
（一）
（第二版）

荒鷲の活躍に御滿足
關係者を犒はせ給ふ
御内帑の御下賜
横須賀海軍航空廠 木更津海軍航空隊 に行幸

【東京四日發同盟】天皇陛下には去月二十日から葉山御用邸に行幸あらせられ玉體御靜養の日を過させられ益々御健勝に渡らせ給ふとは拜承する十一日には遠く葉山御用邸御門 櫻御假御所に於て海軍航空隊に行幸の御沙汰あるに當り 陸下には次の如き勅語を賜はつた

荒鷲が世界空中戰史上未曾有の無敵ぶりを發揮し 他の行幸を仰ぎ 關係者は一丸となつて 國防の强化に邁進してゐる

督府の實行豫算案
節約額は約八百萬圓
鐵材を要する工事は繰延べ

【東京四日發同盟】陸軍省では四日午後二時半より陸相官邸に軍務局長を開き 政務次官、軍務局長、

陸軍首腦部會議
張鼓峰事件對策等を協議

【東京四日發同盟】陸軍では四日午後二時半より陸相官邸に軍務局長、軍事課長、

支那事變應召者の地方議員への復職
並に補充選舉人名簿の作成に付て
◇……山縣内務局長談

◇…本日公布せられました勅令第八號府令第九十八號に依りまして本島地方議員の支那事變に際し召集中の者の選舉人名簿調製への復職面に付之が調整を必要とするに至つた次第であります

◇…勅令に依りますと今次の支那事變に際し召集せられ軍人として應召の爲め議員の職に復することとなり又府令第九十八號を以て支那事變に際し召集せられました勅令第十八號に依りまして支那事變に際し召集中なるに因り選舉人名簿に登錄せられざりし者にして召集を解除せられたものあるときは市會議員、街庄協議會員の選舉を行ふ場合市尹、街庄長をして臨時に其の者の選舉人名簿を調製せしめ得る規定が設けられたのであります

◇…勿論知の如く州會議員の選舉及府會議員及市會議員の選舉人名簿は昨年四月一日の現在に依り調製する建前であります

◇…次に府令第九十八號を以て支那事變に際し召集中の者の選舉人名簿に關する件が公布せられたのでありますが本件に依りまして支那事變に際し召集中なるに因り選舉人名簿に登錄せられざりし者にして召集を解除せられたものあるときは市尹、街庄協議會員の選舉を行ふ場合に因り

臺灣郵便貯金 新記錄を樹立

人員七十四萬人を突破 金額二千八百四十五萬圓

六月末現在に於て人員六十五万八千七十八、金額二千七百五十九万百九十一円を算した島内郵便貯金は、国民貯蓄奨励の波に乗つて七月に入つても件數増加を示し十二日には人員七十万を突破、更に二十二日には金額に於ても二千八百万円に達し六月末現在に於て人員七十四万千九百六十六人、金額二千八百四十五万六百二十六円を算するに至つた、七月に於ける人員の増加は約八萬三千で金額の増加はまさに百萬圓に垂んとしてゐる

島内契約 簡易保險も 未曾有の好成績

国民精神総動員と貯蓄奨励の徹底は簡易保險にも影響を与へ、島内郵便保險は六月以来現在に有の増加率をみせ、七月末現在に於て

	件數	保險金
保險料並保險金	四六、三五八	二、八二一、八〇二円
保險金	三、九五五	二、六一五、五九八円
のそれ〻増加であつた、七月中に於ける契約件數は	一、七四三	三、〇八八円

引續いて増加率は依然として二割の増で増加率は依然として二割料金が十四圓、保險金は十四圓である

花蓮港地方は 早魃騒ぎ

落花生の被害 約四割

花蓮港地方は近年稀なる旱魃で殊に第一回の播種による収穫である落花生は殆んど全滅の有様で隨つて一般に穀物の被害も相當の額に上る見込であるが就中四圍林郡は最も甚しく同郡の調査に依る被害は落花生二百萬の内約四割甘藷約百萬斤の内、二、三割、甘藷百二十甲の中一割强等で落花生の被害程も甚大を極め縣下者は多大の打撃を蒙つてゐる

臺北商議所 企畫部會開く

第一回 代用品展示會其他提案を決議

【臺北商工會議所】臺北商議所企畫部會は四日午後二時より同會議室にて開催出席者は三巻部會長、藤井誠二郎、中邑貞山副部長、藤井誠二郎、中邑道一、桑田剛助、飯島貞治、張滄進等八氏坂本部長は不在總會の結果左の如き提案件を決定四時散會した

一、定例會部會は毎月第四火曜日午後二時より開くこと、但し必要あれば隨時部會を開催する

一、企畫部所管事項を次の通り定む▲商工會議所法中、制定、諸規定の調査研究及廢止竝改正の調査▲商工會議所の機能增進に關する事項▲商工會諮問の事項▲其他必要と認むる事項▲企畫部提案により定むる事項

一、臺北商工會議所企畫部部會は四日午後二時より開會左記事項に付協議を遂げ次の如く決定

▲日本及滿洲、支那視察團に關する事項▲經濟統制に關する法令竝解說を調査研究すること

代用品展示會 主催の提案

▲代用品展示會開催に關し國民精神總動員實行のために政府は觀光、觀光、産業、助成、救濟を與ふるの策を講ずること

▲小賣商、業者の轉業、助成、救濟事業に關する長期に及ぶ計畫をなしその實施に當つては商工會議所に於ては特に小賣商業者に對する施設は急務を要するものあり、その實現に依る共同施設、共同利用の利用に供し得る會館の建設、共同利用の利用に關する事項▲其他必要と認むる事項

一、定例會部會は毎月第四火曜日午後二時より開くこと、但し必要あれば隨時部會を開催する

一、企畫部所管事項を次の通り定む▲商工會議所法中、制定、諸規定の調査研究及廢止竝改正の調査▲商工會議所の機能增進に關する事項▲商工會諮問の事項▲其他必要と認むる事項▲企畫部提案により定むる事項

一、臺北商工會議所企畫部部會は四日午後二時より同會議室にて開催出席者は三巻部會長、藤井誠二郎、中邑貞山副部長、藤井誠二郎、中邑道一、桑田剛助、飯島貞治、張滄進等八氏坂本部長は不在總會の結果左の如き提案件を決定四時散會した

一、定例會部會は毎月第四火曜日午後二時より開くこと、但し必要あれば隨時部會を開催する

一、企畫部所管事項を次の通り定む▲商工會議所法中、制定、諸規定の調査研究及廢止竝改正の調査▲商工會議所の機能增進に關する事項▲商工會諮問の事項▲其他必要と認むる事項▲企畫部提案により定むる事項

臺北商議所 企畫部會開く

第一回 代用品展示會其他提案を決議

【臺北商工會議所】臺北商議所企畫部會は四日午後二時より同會議室にて開催出席者は三巻部會長、藤井誠二郎、中邑貞山副部長、藤井誠二郎、中邑道一、桑田剛助、飯島貞治、張滄進等八氏坂本部長は不在總會の結果左の如き提案件を決定四時散會した

一、定例會部會は毎月第四火曜日午後二時より開くこと、但し必要あれば隨時部會を開催する

一、企畫部所管事項を次の通り定む▲商工會議所法中、制定、諸規定の調査研究及廢止竝改正の調査▲商工會議所の機能增進に關する事項▲商工會諮問の事項▲其他必要と認むる事項▲企畫部提案により定むる事項

臺灣郵便貯金 新記錄を樹立

人員七十四萬人を突破 金額二千八百四十五萬圓

六月末現在に於て人員六十五万八千七十八、金額二千七百五十九万百九十一円を算した島内郵便貯金は、国民貯蓄奨励の波に乗つて七月に入つても件數増加を示し十二日には人員七十万を突破、更に二十二日には金額に於ても二千八百万円に達し六月末現在に於て人員七十四万千九百六十六人、金額二千八百四十五万六百二十六円を算するに至つた、七月に於ける人員の増加は約八萬三千で金額の増加はまさに百萬圓に垂んとしてゐる

島内契約 簡易保險も 未曾有の好成績

国民精神総動員と貯蓄奨励の徹底は簡易保險にも影響を与へ、島内郵便保險は六月以来現在に有の増加率をみせ、七月末現在に於て

	件數	保險金
保險料並保險金	四六、三五八	二、八二一、八〇二円
保險金	三、九五五	二、六一五、五九八円
のそれ〻増加であつた、七月中に於ける契約件數は	一、七四三	三、〇八八円

株價挺子入れの 振興會社は流産

その代り市場關係者で 證券投資會社を設立

【東京四日發同盟】東株市場關係者の株價對策たる大日本產業振興會社はその後關係者を中心に鋭意計畫が進められてゐたが、この新興會社創立に關し金融業方面にその目的遂行は困難的であつても、計畫の前提は株價の挺入れである、かかる挺子入會社の株を持つことは出來ないとの意見あり、未だ具體化せざるため、業を煮やした東株市場關係者はその他と關係の下にこの振興會社とは別個に證券投資會社を設立すべく三日晝關係業者會を開き資本金も昨年同樣六圓二千万円とする方針で四日より主幹株式會社などに就き協議を進めることとなつ

時局と文學

―實際的に見た―

松波治郎

(二)

尊きもの

ここで從來にこうしては誠に申訳ないことではあるが、本紙の大綱主旨は、關東大震災に於ける外遊の十萬に、徒らに外國讃歌の渋水の中に沒却として、既に今日の文學運動に對して、第一義的なるべき役割を演じて居る。そして、その後數年、人口問題に關しても常に警告を發せられなかつた。當時の歐化主義、自由主義風潮の流行からは勿論に意外とそうするものであつたが、識者をして聯想を御かじめるものがあつた。かかる人々が文學藝術の方にも存在した。それは現實的浮潤の流れよりも、眞實を求むる嚴肅なる態度で、日本人としての、若くは文學藝術に相應するものとしての第一義的生き方を强調した人達であつた。此の人達は、恐らく不遇の眼を以て見られた。しかし其の心中に些かも悔ゆる点はなかつたのであり、かかる時代であつたが故に一層内面的には强固なる持久があつた。これこそ文學藝術家に、眞に生命ある人達であり、歴史として歓迎に對する思想の絶えなかつた一群の人々を今日史上に何人が如くに有難い感のあるものである。私は、今日以後、かかる人々こそ感へられてよいと思ふ。從つて宗教界にとうても、眞に宗教的に生きて來た、求道心の熾烈であつた人達が今日本當に感激せられやうになつたこれは誠に當に喜ぶ可き事ら、吾

局に依つて蹂躙されたる文化の姿である。これこそ、眞の敵軍である。今にして思へば、時流に伺ひ眞を曲げた徒輩の流行的妥協は、チンドン屋の民化粗と何等異らなかつたことを發見するのである。長らく其の經文學に於ても、長らく其の經へを傳へられた。しかし民衆として驚愕するものに從來はある。今や、再び經文學盛の健運が醸成されつつある。これをや、ある人は一時文學の個に食ひ入つた外國映畫が、その魅力を充分與へられたことによつて、從來經文學に對するとする民衆の傾向であると云ふ。それもつの原因ではあらうが、本當はもつと深いのである。映畫により觀客與へられた文學藝術の經驗は、經文學にはなしたることもゝかゝつたらうと、私は我國の高級讀者の爲に、若くは、その作家の爲に、若くは、その作家の國民性などをそのまゝ直接に經驗なことは大變なものである。地球は益々狹く、直風が益々に行かなくなつて、その作家の國民性などをそのまゝ直接に經驗なことは大變なものである。地球は益々狹く、直風が益々に行かなくなつて、その作家の國民性などをそのまゝ直接に經驗なことは大變なものである。

岩魚釣り

(中)

眞船豐

父の岩魚釣の拔き名に圍してゐるやうに思ふ。びし〳〵と岩魚の呼吸をはかつて、ツボにはめ、少しもそこに無駄がないやうに思はれるからである。父は靜かなるとう。父はどちら〳〵しながらしつかり手を持つて闘爭してゐる時がある。後ろにハラ〳〵して見てゐる私をふりかへり、流石に快げに大きな口を開けて笑ふ。水勢の音が、笑ひ聲を消して了ふ。父

「ネコサマ」のさしゑ

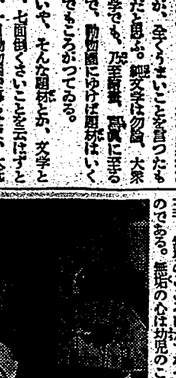

讀書

書物放浪

(七二)

動物の繪本

西川滿

種がされから動物園にゆるが、全くまいことを言つたものだと思ふ。繪文字は勿論、大衆文學でも、乃至藝術、學問に至るまで、動物園にゆけば用材はいくらでもころがつてゐる。

いや、そんな理窟とか、文學とか、上品ぶつたことを云はずとも、一日動物園で暮らせば、大低樂しくなつてしまふ。氣持のくしやくしやした時、赤字で首がまはらぬ時、天地万物悉皆に感じた時私はいつも動物園にゆく。すると憂鬱さなどはひとりでに消えるのである。

お彼岸さまが近くに入つた時、ありとあらゆる鳥類が、其園内に集まつたことから、凡そ動物のこころは佛のこころに通ずるのであらう。動物を眺めて感じたはやがて佛教と謂ふ點である。一切の

「ネコサマ」の附錄の表紙

動物園の繪葉書

お彼岸にゆくつもりで家を出ていつも満員のため入館出來ず、動物園を諦めることがしばしばである。パンを携帯して一日動物園のベンチに腰かけて、幸福感を味はうといふ私の樂しみも、今もどんなものであらうか。つまりそうした雰圍氣の中に浸つて、ぼんやりとお彼岸にお詣りしたいのである。

私は東京に居た頃、上野の帝國博物館にゆくつもりで家を出ていつも満員のため入館出來ず、動物園を諦めることがしばしばであつた。しかも、その時は、圖書館などで絵日記葉書をひねくりまはしてもわからぬやうな筆字の圖書がペリカンの檻の前に天幕の影の如く蹲踞されりするのである。パンを携帯して一日動物園のベンチに腰かけて、幸福感を味はうといふ私の樂しみも、今もどんなものであらうか。つまりそうした雰圍氣の中に浸つて、ぼんやりとお彼岸にお詣りしたいのである。

○

動物園の繪葉書

お彼岸にゆくつもりで家を出ていつも満員のため入館出來ず、動物園を諦めることがしばしば